

# NOROO ANNUAL REPORT

2025

제 20기 정기주주총회  
2025.1.1~2025.12.31

**NOROO**

노루페인트

경기도 안양시 만안구 박달로 351  
TEL.031.467.6114 FAX.031.467.6277  
[www.noroopaint.com](http://www.noroopaint.com)

**NOROO** 노루페인트

## CONTENTS

Message from CEO 02



### Financial Review

- 회사의 개황 03 / 영업의 경과 및 성과 06
- 모회사, 자회사 및 기업결합사항 등 08 /
- 최근 3년간 영업실적 및 재산상태 09 / 회사가 대처할 과제 09 /
- 이사 및 감사 현황 10 / 대주주 현황 11
- 회사, 회사 및 자회사 또는 회사의 자회사의 타회사에 대한 출자 현황 11
- 주요채권자 등 11 / 결산기 후에 생긴 중요한 사실 11
- 기타 영업에 관한 중요한 사항 11



### Financial Statements

- 별도재무제표**
- 별도재무상태표 12 / 별도손익계산서 13 /
- 별도포괄손익계산서 13 / 별도자본변동표 14 /
- 별도현금흐름표 15 / 별도이익잉여금처분계산서(안) 16
- 연결재무제표**
- 연결재무상태표 17 / 연결손익계산서 18 /
- 연결포괄손익계산서 18 / 연결자본변동표 19 /
- 연결현금흐름표 20 / 감사의 감사보고서 21
- 대표이사 및 내부회계관리자의 운영실태보고서 22

### 주주 여러분, 안녕하십니까?

제20기 노루페인트 정기 주주총회에 참석해 주신 주주 여러분께 먼저 깊은 감사의 말씀을 드립니다.

지난 2025년은 미국의 관세 인상과 보호무역주의 강화, 러시아-우크라이나 전쟁 장기화, 국내 민간소비 및 건설투자 부진 등 대내외 요인이 겹치며 복합적 위기가 지속된 어려운 한 해였습니다. 그럼에도 당사는 '혁신 NOROO, 도약하는 100년!'이라는 경영 지표 아래 기업 경쟁력 강화, 재무 건전성 제고, ESG 가치 내재화를 위해 지속적인 노력을 기울여 왔습니다. 그 결과, 전방산업의 침체에도 불구하고 별도 기준 매출 6,569억원, 영업이익 141억원의 실적을 확보했습니다. 이는 주주 여러분의 변함없는 신뢰와 성원이 있었기에 가능한 성과입니다. 다시 한 번 깊이 감사드립니다.

### 존경하는 주주 여러분

2026년 현재 우리는 초불확실성의 시대에 서 있습니다.

지정학적 리스크가 장기화되며 국제 정세의 불안정성이 계속 확대되고 있습니다. 이에 따라 글로벌 경제와 안보 환경 전반에서도 예측하기 어려운 변동성이 더욱 커지고 있습니다. 여기에 미국의 관세 정책 변화와 통화정책 조정이 겹치면서 금리와 환율의 변동성이 한층 높아지고 있습니다. 이러한 환경 속에서 기술력과 신속·유연한 대응 역량은 기업 미래를 좌우하는 핵심 경쟁력으로 자리 잡고 있습니다. 이에 당사는 올해의 경영 지표를 '청년 NOROO, 기술 혁신의 선도기업'으로 정하고, 다음 세 가지 핵심 아젠다를 중점적으로 추진하고자 합니다.

### 첫째, 기술혁신 기반의 미래 성장 전략을 실행하겠습니다.

글로벌 소재 산업은 석유 중심 구조에서 바이오 기반 고기능·친환경 중심으로 빠르게 전환되고 있습니다. 이는 일시적 흐름이 아니라 생존을 위한 필수 전략입니다. 기술을 선도하는 기업만이 시장을 이끌 수 있는 시대입니다. 이에 노루페인트는 바이오, 친환경 도료, 신소재 등 미래 핵심 기술 분야를 더욱 강화하며 미래 성장 동력을 확보해 나가겠습니다.

### 둘째, 복합 리스크에 선제 대응하고 해외 시장을 확대하겠습니다.

글로벌 주요 경제기관들은 세계 경제가 저성장 국면에 머무르는 동시에 보호무역주의 심화와 지정학적 리스크 확대에 직면할 것이라고 공통적으로 전망하고 있습니다. 국내 또한 내수 침체와 관세 부담 등 복합 리스크가 장기화될 가능성이 높습니다. 당사는 기존 시장을 더욱 공고히 하는 동시에 해외 시장 확대에 적극 나서겠습니다. 또한 글로벌 인재 양성과 재무 건전성 확보를 통해 유동성을 강화하고, 불확실성 시대에 흔들림 없이 대응해 나가겠습니다.

### 셋째, 데이터 기반 운영을 통해 업무 효율을 높ی겠습니다.

임직원의 생산성은 기업의 미래 경쟁력과 직결됩니다. 우리는 AI 기술과 디지털 프로세스를 결합해 생산성과 제조 경쟁력을 극대화해야 합니다. 이를 위해 업무 전반에서 데이터 활용도를 높여 보다 빠르고 정확한 업무 환경을 구축하겠습니다. 그러나 기술만으로는 충분하지 않습니다. 기술이 실제 성과로 이어지기 위해서는 조직문화의 변화가 반드시 뒷받침되어야 합니다. 투명한 정보 공유, 신속한 피드백, 공정한 의사결정, 약속을 지키는 조직문화 이 네 요소는 우리가 더 많은 기술을 다룰수록 더욱 중요해질 것입니다.

### 친애하는 주주 여러분

노루페인트는 지속 가능한 성장의 동력을 확보하고 글로벌 시장에서의 입지를 더욱 확고히 다지기 위해 앞으로도 끊임없이 정진해 나가겠습니다. 올 한 해 기업가치를 높여 주주가치가 더욱 제고될 수 있도록 임직원 모두가 최선을 다하겠습니다. 노루페인트에 변함없는 관심과 성원을 부탁드립니다. 병오년 한 해 주주 여러분 가정에 행복과 축복이 가득하시기를 진심으로 기원드립니다.

감사합니다.

김 학 근   
대 표 이 사

# 1. 회사의 개황

## 1) 회사의 목적

- 도료, 합성수지, 접착제, 안료, 잉크의 제조 및 판매업
- 방수제 제조 및 판매업
- 표면처리제 제조 및 판매업
- 인쇄재료 기계의 제조 및 판매업
- 각판식 인쇄업
- 건축 및 도장업
- 위탁매매업 및 그 대리업
- 수출입업 및 동대행업
- 부동산 개발업
- 부동산 임대 및 창고업
- 인터넷을 통한 전자상거래업
- 유기 및 무기화학제품(살균제, 살충제, 표백제, 탈취제, 각종첨가제)등의 제조, 가공판매
- 연구 및 기술개발과 기술정보의 제공업
- 칼라 및 인테리어 컨설팅 사업
- 전각호에 부대되는 일체의 사업

## 2) 중요한 사업의 내용

(주)노루페인트는 1945년 설립 이래 끊임 없는 기술 개발과 혁신을 통해 안정적 성장을 이어오고 있는 대한민국 대표 도료 회사입니다.

건축용, PCM용, 자동차보수용, 일반 공업용 도료 및 페인트 제조의 기본이 되는 수지에 이르기까지 도료 제품 전반을 생산 판매하는 한편, 친환경 / 신소재 / 신기술 개발에도 집중하고 있습니다.

그동안 축적해 온 기술력을 바탕으로 환경친화 제품 개발은 물론, 신소재와 바이오 등 미래 핵심 기술 분야에서도 고객과 환경을 최우선으로 고려하는 미래를 만들어가고 있습니다.

변화하는 시장에 선제적으로 대응하며 기술 혁신을 선도하는 기업으로서, 흔들림 없이 지속 가능한 성장을 이어가겠습니다.

## 3) 영업소 및 공장현황

영업소 및 공장의 명칭	중요사업내용	소재지
본사 및 안양공장	도료 제조/판매	경기도 안양시 만안구 박달로 351
칠서공장	도료 제조	경상남도 함안군 칠서면 공단동길 129
포승공장	"	경기도 평택시 포승읍 평택항로 314
서울1지점	"	서울특별시 서대문구 신촌로 169-6 이대역스타게이트 3층
서울2지점	"	경기도 의정부시 의정로 16 (오성빌딩 3층)
경인1지점	"	인천광역시 남동구 선수촌공원로 5 구월테크노밸리 C동 209호
경인2지점	"	경기도 수원시 팔달구 인계로 94번길 32 (정진빌딩 3층)
원주지점	"	강원특별자치도 원주시 시청로 10 (금정타워 7층 703호)
대전지점	"	대전광역시 대덕구 신탄진로 359
부산지점	"	부산광역시 금정구 중앙대로 1663
대구지점	"	대구광역시 북구 3공단로 53
창원지점	"	경상남도 창원시 마산합포구 용마로 90, 빅스타빌딩 10층 1001호
천안영업소	"	충청남도 아산시 배방읍 희망로 46번길 42-4 (정동빌딩 201호)
광주지점	"	광주광역시 북구 양일로 176
강릉영업소	"	강원특별자치도 강릉시 가작로 308
울산영업소	"	울산광역시 남구 대학로 126 태경빌딩 7층
포항영업소	"	경상북도 포항시 남구 장흥로 39번길 54
전주영업소	"	전북특별자치도 전주시 덕진구 정여립로 1115 (나눔동지타운 512호)
순천영업소	"	전라남도 순천시 대석1길 20 (산호빌딩 3층)
일본지점	시장조사 및 네트워크 형성	608 Tensho Higashi Shinjuku Bldg, 1-2-1, Okubo, Shinjuku-ku, Tokyo 169-0072

## 4) 종업원 현황

2025년 12월 31일 현재 (단위 : 명, 천원)

사업 부문	성별	직원							소속외 근로자			비고	
		직원수				평균근속 연수	연간급여 총액	1인평균 급여액	남	여	계		
		기간의 정함이 없는 근로자	기간제 근로자	합계	단시간 근로자								
도료	남	670	-	15	-	685	12년 10개월	58,514,518	85,423	32	13	45	-
도료	여	89	-	6	-	95	10년 9개월	6,420,776	67,587				
합계		759	-	21	-	780	12년 7개월	64,935,294	83,250				

5) 조직도

2025년 12월 31일 현재

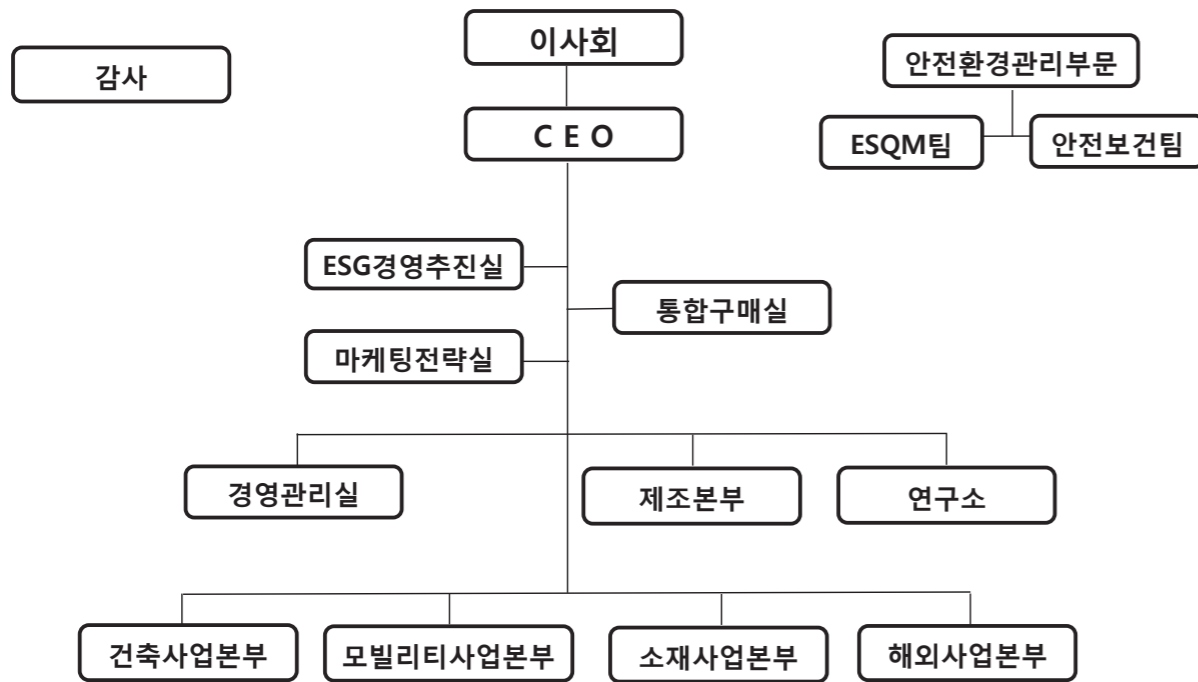

6) 주식에 관한 사항

① 발행한 주식의 종류와 수

(단위 : 주, 천원)

주식의 종류	주식수	금액	구성비(%)	비고
보통주식	20,000,000	10,000,000	97.74%	-
우선주식	463,126	231,563	2.26%	-
계	20,463,126	10,231,563	100.00%	-

② 자본금 변동사항

해당사항이 없습니다.

③ 주식사무

결산일	12월 31일		
기준일	12월 31일	주주명부 폐쇄기간	-
공고방법	㈜한국경제신문		
주식업무대행기관	대리인의 명칭	㈜하나은행 증권대행부	
	사무취급장소	서울특별시 영등포구 국제금융로 72 (여의도동 43-2)	

7) 사채에 관한 사항

해당사항이 없습니다.

2. 영업의 경과 및 성과

1) 주요사업부문 또는 제품

(단위 : 천원)

사업부문	품목	당기(제 20기)	전기(제 19기)	전전기(제 18기)
건축, 공업용도료등	건축도료	382,033,863	414,041,776	406,245,711
	공업도료	133,317,833	132,221,781	129,491,598
	자보도료	67,738,899	63,038,227	62,565,384
	기타	73,826,459	81,462,706	90,933,541
합계		656,917,054	690,764,490	689,236,234

2) 판매실적

(단위 : 천원)

사업부문	매출유형	구분	당기(제 20기)	전기(제 19기)	전전기(제 18기)
건축, 공업용도료 등	제품	내 수	403,957,909	438,179,649	428,340,819
		수 출	46,481,085	39,329,755	39,522,979
		계	450,438,994	477,509,404	467,863,798
	상품	내 수	183,127,183	191,925,078	198,877,299
		수 출	23,350,877	21,330,007	22,495,137
		계	206,478,060	213,255,086	221,372,436
합 계			656,917,054	690,764,490	689,236,234

3) 주요설비 신설 및 확장과 자금조달 현황

① 주요설비 신설 및 확장

(단위 : 천원)

구분	토지	건물 및 구축물	기계장치	건설중인 자산	기타 유형자산	계
기초	212,707,766	23,833,489	14,565,969	920,707	16,177,729	268,205,659
증감	(251,595)	599,077	4,349,106	1,645,072	4,700,135	11,041,796
상각	-	(1,864,654)	(4,038,468)	-	(5,110,847)	(11,013,968)
기말	212,456,171	22,567,912	14,876,607	2,565,779	15,767,017	268,233,486

② 자금조달상황

해당사항이 없습니다

3. 모회사, 자회사 및 기업결합사항 등

1) 모회사 현황

(단위 : 주, 천원)

모회사의 상호	㈜노루홀딩스		
모회사의 주소	경기도 안양시 만안구 박달로 351		
자본금	8,529,355	주요 사업	지주사업
소유주식수	10,100,138	소유 비율	50.50%
모회사와의 주요거래상황	매출외	543,348	
	지급수수료외	3,627,528	

2) 자회사 현황

(원화단위 : 천원, 외화단위 : 천)

상 호	소 재 지	자본금	주요업종	소유주식수	당사와의 관계		
					소유비율 (%)	매출	매입
㈜노루코일코팅	경상북도 포항시 남구 장흥로 39번길 54	KRW 10,000,000	PCM도료등 제조 및 판매업	2,000,000	100	81,112,784	3,215,513
NOROO Vina Co., Ltd.	베트남	VND 41,962,981	도료 제조 및 판매업	-	100	3,027,019	-
NOROO Paint (Shanghai)Co.,Ltd.	중국	CNY 196,649	도료 제조업	-	100	2,320,278	2,683
NOROO Trading (Shanghai)Co.,Ltd.	중국	CNY 19,568	도료 무역업	-	100	-	-
NOROO Paint (Thailand)Co.,Ltd.	태국	THB 131,000	PCM도료등 제조 및 판매업	-	-	418,868	-

※NOROO Paint(Thailand)CO.,LTD.는 ㈜노루코일코팅이 100% 소유한 자회사임.

### 4. 최근 3년간 영업실적 및 재산상태

#### 1) 영업실적

요약별도손익계산서

(단위 : 천원)

과 목	제20(당)기	제19(전)기	제18(전전)기
	금 액	금 액	금 액
매출액	656,917,054	690,764,490	689,236,234
매출원가	(540,586,444)	(561,812,515)	(565,267,730)
매출총이익	116,330,610	128,951,976	123,968,504
판매비와관리비	(102,229,719)	(101,753,596)	(98,612,488)
영업이익	14,100,892	27,198,379	25,356,016
기타수익	11,913,610	13,036,121	11,169,024
기타비용	(3,511,224)	(1,586,655)	(4,907,723)
금융수익	2,845,306	4,553,790	4,295,382
금융비용	(3,723,856)	(3,470,034)	(5,815,986)
법인세비용차감전순이익	21,624,727	39,731,601	30,096,713
법인세비용	(9,316,351)	(6,930,980)	(5,838,482)
당기순이익	12,308,376	32,800,621	24,258,231

#### 2) 재산상태

요약별도재무상태표

(단위 : 천원)

과 목	제20(당)기	제19(전)기	제18(전전)기
	금 액	금 액	금 액
유동자산	261,997,365	244,112,195	253,307,956
비유동자산	339,460,790	336,703,365	337,353,413
자산총계	601,458,155	580,815,560	590,661,369
유동부채	170,220,038	177,743,681	177,561,140
비유동부채	68,103,867	45,726,660	81,047,518
부채총계	238,323,905	223,470,341	258,608,658
자본금	10,231,563	10,231,563	10,231,563
자본잉여금	104,673,523	104,673,523	104,673,523
기타포괄손익누계액			
이익잉여금	248,229,164	242,440,132	217,147,625
자본총계	363,134,250	357,345,219	332,052,711
부채와자본총계	601,458,155	580,815,560	590,661,369

### 5. 회사가 대처할 과제

1. 회사의 개황 중 2)중요한 사업의 내용 참조

### 6. 이사 및 감사 현황

2025년 12월 31일 현재

성명	성별	출생년월	직 위	등기임원여부	상근여부	담당업무	주요경력	재직기간
한영재	남	1955.02	회장	사내이사	상근	업무총괄	(미)보스턴대 경영대학원 (주)노루홀딩스 대표이사 회장	117개월
한원석	남	1986.03	사장	사내이사	상근	업무총괄	(미)센테너리대학 경영학과 (주)노루홀딩스 사장	69개월
김학근	남	1973.04	상무	사내이사	상근	대표이사	대전대 법학과 (주)노루페인트 건축사업본부 본부장	24개월
서혁수	남	1976.12	감사	감사	상근	감사	경북대학교 공과대학 안전회계법인 리스크자문본부 이사	33개월
최영철	남	1976.11	사외이사	사외이사	비상근	사외이사	서울대 경제학과 법무법인(유한) 대륙아주 변호사	21개월
이중호	남	1965.08	사외이사	사외이사	비상근	사외이사	서울대학교 컴퓨터공학 박사 서울대 빅데이터 혁신대학 겸임 교수	10개월

성명	임기만료일	회사와의 거래관계	타회사 겸직현황		
			회사명	상근여부	직책
한영재	2028.03.21	없음	- (주)노루홀딩스 - (주)노루코일코팅 - (주)노루케미칼 - 농업회사법인(주)더기반 - (주)노루로지넷	- 상근 - 상근 - 상근 - 비상근 - 상근	- 대표이사 - 이사 - 이사 - 이사 - 이사
한원석	2026.03.24	없음	- (주)노루홀딩스 - (주)노루코일코팅 - (주)노루오토코팅 - (주)노루알앤씨 - (주)기반테크 - 농업회사법인(주)더기반 - (주)노루로지넷 - (주)디아티 - NOROO Holdings (H.K.) Co.,LTD - NOROO HOLDINGS SINGAPORE PTE. LTD	- 상근 - 상근 - 상근 - 상근 - 비상근 - 상근 - 비상근 - 상근 - 비상근 - 비상근	- 이사 - 이사 - 이사 - 대표이사 - 이사 - 대표이사 - 대표이사 - 대표이사 - 이사
김학근	2027.03.21	없음	-	-	-
서혁수	2026.03.24	없음	- (주)노루코일코팅 - NOROO Paint(Shanghai)Co.,Ltd. - NOROO Trading(Shanghai)Co.,Ltd. - (주)노루알앤씨 - (주)노루로지넷	- 비상근 - 비상근 - 비상근 - 비상근 - 비상근	- 감사 - 감사 - 감사 - 감사 - 감사
최영철	2026.03.29	없음	-	-	-
이중호	2027.03.21	없음	-	-	-

제20기말 2025년 12월 31일 현재  
제19기말 2024년 12월 31일 현재

7. 대주주 현황

(단위 : 주, 천원)

주주성명	소유주식수	소유비율(%)	회사와의 거래관계	해당 대주주에 대한 회사의 출자현황	비고
(주)노루홀딩스 외	10,429,684	52.15%	매출외 : 543,348 / 지급수수료외 : 3,627,528	-	-
(주) 에코캐피탈	570,000	2.85%	-	-	-
국민연금	379,639	1.90%	-	-	-
FINDA TELECOMS OY	316,664	1.58%	-	-	-

8. 회사, 회사 및 자회사 또는 회사의 자회사의 타회사에 대한 출자현황

(단위 : 주)

타회사명칭	투자 및 출자회사 (당사 또는 자회사)	다른 회사에 출자한		당사에 출자한 타회사의	
		소유주식수	소유비율(%)	소유주식수	소유비율(%)
(주)노루코일코팅	(주)노루페인트	2,000,000	100.00	-	-
NOROO Vina Co., Ltd.	(주)노루페인트	-	100.00	-	-
NOROO Paint(Shanghai)Co.,Ltd.	(주)노루페인트	-	100.00	-	-
NOROO Trading (Shanghai)Co.,Ltd.	(주)노루페인트	-	100.00	-	-
NOROO Holdings (H.K.) Co., Ltd.	(주)노루페인트	5,313,000	33.00	-	-
NOROO KAYALAR Boya Sanayi ve Ticaret.A.S	(주)노루페인트	200,000	50.00	-	-
NOROO KOSSAN Paint Sdn, Bhd	(주)노루페인트	1,010,895	50.00	-	-
NOROO FZCO	(주)노루페인트	3	50.00	-	-
SHEENLAC-NOROO Coatings India Pvt., Ltd.	(주)노루페인트	5,000,000	50.00	-	-
NOROO NANPAO Paint & Coating(Vietnam)Co.,Ltd	(주)노루페인트	4,500,000	50.00	-	-
NOROO HOLDINGS SINGAPORE PTE.LTD	(주)노루페인트	10,000,000	30.30	-	-
NOROO PAINT (THAILAND) COMPANY LIMITED	(주)노루코일코팅	-	100.00	-	-
-	(주)노루홀딩스	-	-	10,100,138	50.50%

9. 주요채권자 등

(단위 : 주, 천원)

채권자명	채권액	소유주식수	소유비율(%)
우리은행	20,000,000	-	-
국민은행	20,000,000	-	-
산업은행	15,000,000	-	-

10. 결산기 후에 생긴 중요한 사실

해당사항이 없습니다

11. 기타 영업에 관한 중요한 사항

해당사항이 없습니다

주식회사 노루페인트

(단위 : 원)

과목	제20(당)기	제19(전)기
자산		
I.유동자산	261,997,364,742	244,112,195,030
현금및현금성자산	79,788,006,679	47,993,331,780
매출채권	111,758,727,562	128,007,053,049
미수금및기타수취채권	4,975,881,257	4,253,379,391
재고자산	63,200,675,654	62,041,703,352
기타유동자산	2,045,532,934	1,599,882,341
반환제품회수권	94,827,922	148,056,681
유동리스채권	133,712,734	68,788,436
II.비유동자산	339,460,790,191	336,703,365,114
기타장기수취채권	5,906,364,956	4,529,916,220
종속기업, 관계기업및공동기업투자자산	38,051,138,749	38,051,138,749
유형자산	268,233,486,101	268,205,658,807
사용권자산	1,723,241,806	981,577,197
투자부동산	14,399,448,580	14,172,929,821
무형자산	10,893,827,349	10,509,967,652
기타비유동금융자산	236,456,678	235,610,351
비유동리스채권	16,825,972	16,566,317
자산총계	601,458,154,933	580,815,560,144
부채		
I.유동부채	170,220,037,769	177,743,681,119
매입채무	100,058,305,028	109,737,984,978
미지급금및기타지급채무	27,958,088,475	28,174,001,476
유동성차입금	35,000,000,000	29,500,000,000
당기법인세부채	1,422,716,403	4,546,919,736
기타유동부채	4,914,127,997	4,990,397,939
기타유동금융부채	10,667,212	36,577,342
유동리스부채	734,298,151	565,400,396
환불부채	121,834,503	192,399,252
II.비유동부채	68,103,867,020	45,726,660,186
기타장기지급채무	579,369,038	303,410,490
장기차입금	20,000,000,000	-
순확정급여부채	10,512,925,067	10,853,142,534
기타장기중업원부채	5,418,625,493	4,049,168,898
이연법인세부채	30,496,497,042	30,081,571,931
비유동리스부채	1,096,450,380	439,366,333
부채총계	238,323,904,789	223,470,341,305
자본		
I. 자본금	10,231,563,000	10,231,563,000
II. 자본잉여금	104,673,523,433	104,673,523,433
III. 이익잉여금	248,229,163,711	242,440,132,406
자본총계	363,134,250,144	357,345,218,839
부채와자본총계	601,458,154,933	580,815,560,144

제20기 2025년 1월 1일부터 2025년 12월 31일까지  
 제19기 2024년 1월 1일부터 2024년 12월 31일까지

제20기 2025년 1월 1일부터 2025년 12월 31일까지  
 제19기 2024년 1월 1일부터 2024년 12월 31일까지

주식회사 노루페인트 (단위 : 원)

과목	제20(당기)	제19(전기)
I. 매출액	656,917,054,146	690,764,490,068
II. 매출원가	(540,586,443,987)	(561,812,514,503)
III. 매출총이익	116,330,610,159	128,951,975,565
판매비와관리비	(102,229,718,515)	(101,753,596,446)
IV. 영업이익	14,100,891,644	27,198,379,119
기타수익	11,913,610,166	13,036,120,572
기타비용	(3,511,224,468)	(1,586,654,836)
금융수익	2,845,306,109	4,553,790,098
금융비용	(3,723,856,353)	(3,470,034,337)
V. 법인세비용차감전순이익	21,624,727,098	39,731,600,616
법인세비용	(9,316,350,868)	(6,930,979,598)
VI. 당기순이익	12,308,376,230	32,800,621,018
VII. 주당순이익		
보통주 기본및희석주당이익	601	1,603
우선주 기본및희석주당이익	606	1,608

주식회사 노루페인트 (단위 : 원)

과목	자본금	자본잉여금	이익잉여금	자본 합계
2024.1.1(전기초)	10,231,563,000	104,673,523,433	217,147,624,527	332,052,710,960
총포괄이익 :				
당기순이익	-	-	32,800,621,018	32,800,621,018
순확정급여부채의 재측정요소	-	-	(855,281,559)	(855,281,559)
총포괄이익 소계	-	-	31,945,339,459	31,945,339,459
소유주와의 거래 :				
연차배당	-	-	(6,652,831,580)	(6,652,831,580)
2024.12.31(전기말)	10,231,563,000	104,673,523,433	242,440,132,406	357,345,218,839
2025.1.1(당기초)	10,231,563,000	104,673,523,433	242,440,132,406	357,345,218,839
총포괄이익 :				
당기순이익	-	-	12,308,376,230	12,308,376,230
순확정급여부채의 재측정요소	-	-	645,064,805	645,064,805
총포괄이익 소계	-	-	12,953,441,035	12,953,441,035
소유주와의 거래 :				
연차배당	-	-	(7,164,409,730)	(7,164,409,730)
2025.12.31(당기말)	10,231,563,000	104,673,523,433	248,229,163,711	363,134,250,144

별도포괄손익계산서

제20기 2025년 1월 1일부터 2025년 12월 31일까지  
 제19기 2024년 1월 1일부터 2024년 12월 31일까지

주식회사 노루페인트 (단위 : 원)

과목	제20(당기)	제19(전기)
I. 당기순이익	12,308,376,230	32,800,621,018
II. 기타포괄손익	645,064,805	(855,281,559)
후속적으로 당기손익으로 재분류되지 않는 항목	645,064,805	(855,281,559)
순확정급여부채의 재측정요소	645,064,805	(855,281,559)
III. 당기총포괄이익	12,953,441,035	31,945,339,459

제20기 2025년 1월 1일부터 2025년 12월 31일까지  
 제19기 2024년 1월 1일부터 2024년 12월 31일까지

제20(당)기 2025년 01월 01일 부터 2025년 12월 31일 까지  
 제19(전)기 2024년 01월 01일 부터 2024년 12월 31일 까지  
 처분예정일 2026년 03월 20일  
 처분확정일 2025년 03월 21일

주식회사 노루페인트 (단위 : 원)

과 목	제20(당)기	제19(전)기
I. 영업활동으로 인한 현금흐름	29,331,223,430	35,525,722,951
영업활동에서 창출된 현금흐름	32,070,144,198	32,765,256,141
이자의 수취	857,849,274	1,295,297,924
이자의 지급	(1,505,062,184)	(2,021,192,820)
배당금의 수취	10,139,865,405	10,083,752,517
법인세의 납부	(12,231,573,263)	(6,597,390,811)
II. 투자활동으로 인한 현금흐름	(15,116,107,265)	(7,017,093,896)
단기대여금의 감소	826,081,349	101,667,400
단기금융상품의 감소	4,589,370,842	2,303,978,945
단기금융상품의 증가	(4,373,861,223)	(1,730,738,640)
장기대여금의 감소	189,913,904	1,003,137,802
장기대여금의 증가	(2,190,000,000)	(1,520,000,000)
상각후원가측정금융자산의 감소	-	135,000,000
리스채권의 회수	172,890,906	222,542,877
종속기업투자주식의 감소	-	43,115,217
관계기업투자주식의 감소	-	4,396,392,000
유형자산의 처분	128,642,168	18,550,000
유형자산의 취득	(10,973,424,588)	(8,494,041,823)
무형자산의 처분	363,636,364	253,272,728
무형자산의 취득	(3,758,396,175)	(3,684,970,402)
임차보증금의 감소	237,000,000	925,000,000
임차보증금의 증가	(876,000,000)	(990,000,000)
보험금의 수취	548,039,188	-
III. 재무활동으로 인한 현금흐름	17,595,185,609	(45,963,721,377)
단기차입금의 차입	20,000,000,000	5,000,000,000
단기차입금의 상환	-	(5,000,000,000)
유동성장기차입금의 상환	(14,500,000,000)	(23,500,000,000)
장기차입금의 차입	20,000,000,000	-
유동성사채의 상환	-	(15,000,000,000)
리스부채의 지급	(741,552,871)	(810,470,780)
배당금의 지급	(7,163,261,520)	(6,653,250,597)
IV. 현금및현금성자산의 순증감	31,810,301,774	(17,455,092,322)
V. 기초 현금및현금성자산	47,993,331,780	65,448,432,515
VI. 현금및현금성자산의 환율변동효과	(15,626,875)	(8,413)
VII. 기말 현금및현금성자산	79,788,006,679	47,993,331,780

주식회사 노루페인트 (단위 : 원)

과 목	제20(당)기	제19(전)기
I. 미처분이익잉여금	239,909,163,711	234,840,132,406
전기이월이익잉여금	226,955,722,676	202,894,792,947
순확정급여부채의 재측정요소	645,064,805	(855,281,559)
당기순이익	12,308,376,230	32,800,621,018
합 계	239,909,163,711	234,840,132,406
II. 이익잉여금 처분액	9,007,566,030	7,884,409,730
배당금	8,187,566,030	7,164,409,730
현금배당주당배당금(률):		
보통주: 당기 400원(80%)	8,000,000,000	7,000,000,000
전기 350원(70%)		
우선주: 당기 405원(81%)	187,566,030	164,409,730
전기 355원(71%)		
이익준비금	820,000,000	720,000,000
차기이월 미처분이익잉여금	230,901,597,681	226,955,722,676

제20기말 2025년 12월 31일 현재  
제19기말 2024년 12월 31일 현재

제20기 2025년 1월 1일부터 2025년 12월 31일까지  
제19기 2024년 1월 1일부터 2024년 12월 31일까지

주식회사 노루페인트와 그 종속기업 (단위 : 원)

과목	제20(당)기	제19(전)기
<b>자산</b>		
<b>I. 유동자산</b>	331,863,807,974	310,163,396,329
현금및현금성자산	111,779,270,286	77,343,799,316
매출채권	131,439,552,730	146,350,032,722
미수금및기타수취채권	6,067,658,186	5,563,755,407
재고자산	79,879,128,581	78,694,685,165
기타유동자산	2,395,325,275	1,922,250,000
당기법인세자산	364,063	206,081
반환제품회수권	168,796,119	219,879,202
유동리스채권	133,712,734	68,788,436
<b>II. 비유동자산</b>	360,070,239,544	357,508,891,664
기타장기수취채권	11,434,312,300	9,812,844,741
관계기업및공동기업투자자산	33,143,393,211	33,001,166,892
유형자산	284,091,052,157	284,539,063,431
사용권자산	2,053,372,925	1,254,846,902
투자부동산	12,764,276,258	12,531,373,829
무형자산	14,555,915,585	14,533,837,156
이연법인세자산	1,774,634,458	1,583,582,045
기타비유동금융자산	236,456,678	235,610,351
비유동리스채권	16,825,972	16,566,317
<b>자산총계</b>	691,934,047,518	667,672,287,993
<b>부채</b>		
<b>I. 유동부채</b>	203,492,558,217	210,928,107,924
매입채무	111,249,977,575	119,909,131,225
미지급금및기타지급채무	34,053,048,307	34,915,121,293
유동성차입금	48,655,444,400	42,922,696,300
당기법인세부채	3,058,198,972	6,731,128,201
기타유동부채	5,185,725,124	5,237,516,436
유동리스부채	812,981,882	660,477,072
환불부채	215,416,140	283,151,799
충당부채	261,765,817	268,885,598
<b>II. 비유동부채</b>	72,464,246,649	49,906,861,274
기타장기지급채무	637,849,966	404,831,976
장기차입금	20,000,000,000	-
순확정급여부채	13,786,550,042	14,002,598,209
기타장기종업원부채	6,239,868,006	4,610,826,389
이연법인세부채	30,601,090,983	30,383,151,940
비유동리스부채	1,198,887,652	505,452,760
<b>부채총계</b>	275,956,804,866	260,834,969,198
<b>자본</b>		
<b>I. 지배기업의 소유주에게 귀속되는 자본</b>	415,977,242,652	406,837,318,795
자본금	10,231,563,000	10,231,563,000
자본잉여금	104,673,523,433	104,673,523,433
기타자본항목	(44,735,512)	(44,735,512)
기타포괄손익누계액	6,449,001,390	7,251,143,910
이익잉여금	294,667,890,341	284,725,823,964
<b>II. 비지배지분</b>		
<b>자본총계</b>	415,977,242,652	406,837,318,795
<b>부채와자본총계</b>	691,934,047,518	667,672,287,993

주식회사 노루페인트와 그 종속기업 (단위 : 원)

과목	제20(당)기	제19(전)기
<b>I. 매출액</b>	771,052,153,523	793,847,292,349
<b>II. 매출원가</b>	(613,156,556,311)	(623,689,094,107)
<b>III. 매출총이익</b>	157,895,597,212	170,158,198,242
<b>IV. 판매비와관리비</b>	(127,714,896,351)	(126,493,564,973)
<b>V. 영업이익</b>	30,180,700,861	43,664,633,269
기타수익	1,820,179,091	1,046,936,618
기타비용	(3,636,210,073)	(1,772,487,102)
금융수익	4,059,608,921	6,371,047,540
금융비용	(4,773,888,635)	(4,227,364,292)
지분법이익	1,366,984,634	1,284,043,030
지분법손실	(104,181,317)	(279,720,384)
<b>VI. 법인세비용차감전순이익</b>	28,913,193,482	46,087,088,679
<b>VII. 법인세비용</b>	(12,451,826,567)	(10,268,156,201)
<b>VIII. 계속영업이익(손실)</b>	16,461,366,915	35,818,932,478
<b>IX. 중단영업이익(손실)</b>	-	(653,047,983)
<b>X. 당기순이익</b>	16,461,366,915	35,165,884,495
지배기업의 소유주	16,461,366,915	35,165,884,495
비지배지분	-	-
<b>XI. 지배기업 지분에 대한 주당순이익</b>		
계속영업 보통주 기본및희석주당이익	804	1,750
계속영업 우선주 기본및희석주당이익	809	1,755
중단영업 보통주 기본및희석주당이익	-	(32)
중단영업 우선주 기본및희석주당이익	-	(32)

연결포괄손익계산서

제20기 2025년 1월 1일부터 2025년 12월 31일까지  
제19기 2024년 1월 1일부터 2024년 12월 31일까지

주식회사 노루페인트와 그 종속기업 (단위 : 원)

과목	제20(당)기	제19(전)기
<b>I. 당기순이익</b>	16,461,366,915	35,165,884,495
<b>II. 기타포괄손익</b>	(157,033,328)	4,045,117,392
후속적으로 당기손익으로 재분류되지 않는 항목	645,109,192	(772,743,428)
순확정급여부채의 재측정요소	645,109,192	(772,743,428)
후속적으로 당기손익으로 재분류될 수 있는 항목	(802,142,520)	4,817,860,820
지분법자본변동	(980,711,593)	3,475,676,142
해외사업환산손익	178,569,073	1,342,184,678
<b>III. 당기총포괄손익</b>	16,304,333,587	39,211,001,887
<b>IV. 당기순이익의 귀속</b>		
지배기업의 소유주	16,461,366,915	35,165,884,495
비지배지분	-	-
<b>IV. 당기총포괄손익의 귀속</b>		
지배기업의 소유주	16,304,333,587	39,211,001,887
비지배지분	-	-

제20기 2025년 1월 1일부터 2025년 12월 31일까지  
제19기 2024년 1월 1일부터 2024년 12월 31일까지

주식회사 노루페인트와 그 종속기업	주식회사 노루페인트와 그 종속기업 (단위 : 원)							
	과목	자본금	자본잉여금	기타자본항목	기타포괄손익누계액	이익잉여금	지배기업의 소유주 귀속	비지배자본
2024.1.1.(전기초)	10,231,563,000	104,673,523,433	(44,735,512)	2,433,283,090	256,985,514,477	374,279,148,488	-	374,279,148,488
총포괄이익 :	-	-	-	-	35,165,884,495	35,165,884,495	-	35,165,884,495
당기순이익	-	-	-	-	(772,743,428)	(772,743,428)	-	(772,743,428)
순확정급여부채의 재측정요소	-	-	-	-	3,475,676,142	3,475,676,142	-	3,475,676,142
지분법자본변동	-	-	-	1,342,184,678	-	1,342,184,678	-	1,342,184,678
해외사업환산손익	-	-	-	-	-	-	-	-
소유주와의 거래 :	-	-	-	-	-	-	-	-
연차배당	-	-	-	-	(6,652,831,580)	(6,652,831,580)	-	(6,652,831,580)
2024.12.31(전기말)	10,231,563,000	104,673,523,433	(44,735,512)	7,251,143,910	284,725,823,964	406,837,318,795	-	406,837,318,795
2025.1.1.(당기초)	10,231,563,000	104,673,523,433	(44,735,512)	7,251,143,910	284,725,823,964	406,837,318,795	-	406,837,318,795
총포괄이익 :	-	-	-	-	16,461,366,915	16,461,366,915	-	16,461,366,915
당기순이익	-	-	-	-	645,109,192	645,109,192	-	645,109,192
순확정급여부채의 재측정요소	-	-	-	-	(980,711,593)	(980,711,593)	-	(980,711,593)
지분법자본변동	-	-	-	178,569,073	-	178,569,073	-	178,569,073
해외사업환산손익	-	-	-	-	-	-	-	-
소유주와의 거래 :	-	-	-	-	-	-	-	-
연차배당	-	-	-	-	(7,164,409,730)	(7,164,409,730)	-	(7,164,409,730)
2025.12.31(당기말)	10,231,563,000	104,673,523,433	(44,735,512)	6,449,001,390	294,667,890,341	415,977,242,652	-	415,977,242,652

제20기 2025년 1월 1일부터 2025년 12월 31일까지  
제19기 2024년 1월 1일부터 2024년 12월 31일까지

주식회사 노루페인트와 그 종속기업 (단위 : 원)

과목	제20(당기)	제19(전기)
<b>I. 영업활동으로 인한 순현금흐름</b>	32,671,980,429	43,220,633,210
영업활동에서 창출된 현금흐름	49,329,564,962	53,520,517,263
이자의 수취	1,546,295,725	2,053,511,578
이자의 지급	(2,035,666,122)	(2,567,389,306)
배당금의 수취	139,865,405	83,752,517
법인세의 납부	(16,308,079,541)	(9,869,758,842)
<b>II. 투자활동으로 인한 순현금흐름</b>	(14,762,707,267)	(9,037,438,299)
단기금융상품의 감소	8,931,039,201	2,303,978,945
단기금융상품의 증가	(8,715,529,582)	(2,818,738,640)
장기금융상품의 증가	(164,345)	(186,024)
단기대여금의 감소	826,081,349	151,667,400
단기대여금의 증가	-	(50,000,000)
장기대여금의 감소	1,474,384,424	1,334,971,200
장기대여금의 증가	(2,330,000,000)	(1,827,000,000)
상각후원가측정금융자산의 감소	-	135,000,000
관계기업투자의 감소	-	4,396,392,000
유형자산의 처분	128,642,168	18,650,460
유형자산의 취득	(12,033,066,068)	(9,289,746,767)
무형자산의 처분	1,500,000,000	253,272,728
무형자산의 취득	(4,284,687,669)	(4,221,991,581)
임차보증금의 감소	337,000,000	1,507,896,928
임차보증금의 증가	(1,317,336,839)	(1,154,147,825)
리스채권의 회수	172,890,906	222,542,877
보험금의 수취	548,039,188	-
<b>III. 재무활동으로 인한 순현금흐름</b>	17,320,075,651	(47,188,481,420)
단기차입금의 증가	20,000,000,000	5,000,000,000
단기차입금의 상환	-	(5,947,784,970)
유동성장기차입금의 상환	(14,500,000,000)	(23,500,000,000)
유동성사채의 상환	-	(15,000,000,000)
장기차입금의 증가	20,000,000,000	-
리스부채의 지급	(1,016,662,829)	(1,087,445,853)
배당금의 지급	(7,163,261,520)	(6,653,250,597)
<b>IV. 현금및현금성자산의 증가(감소)</b>	35,229,348,813	(13,005,286,509)
<b>V. 기초 현금및현금성자산</b>	77,343,799,316	89,191,858,956
<b>VI. 현금및현금성자산의 환율변동효과</b>	(793,877,843)	1,157,226,869
<b>VII. 기말 현금및현금성자산</b>	111,779,270,286	77,343,799,316

본 감사는 주식회사 노루페인트 제 20기 사업연도(2025년 1월 1일부터 2025년 12월 31일까지)의 회계 및 업무에 대한 감사를 실시하고 그 결과를 다음과 같이 보고합니다.

**1. 감사방법의 개요**

회계감사를 위하여 회계에 관한 장부와 관계서류를 열람하고 재무제표·연결재무제표 및 동 부속명세서를 검토하였으며 필요하다고 인정되는 경우 대조, 실사, 입회, 조회, 그 밖에 적절한 감사절차를 적용하였습니다.

업무감사를 위하여는 이사회 및 그 밖의 중요한 회의에 출석하고, 필요하다고 인정되는 경우 이사로 부터 영업에 관한 보고를 받았으며 중요한 업무에 관한 서류를 열람하고 그 내용을 면밀히 검토하는등 적절한 방법을 사용하였습니다.

**2. 재무상태표·연결재무상태표 및 (포괄)손익계산서·연결(포괄)손익계산서에 관한 사항**

재무상태표·연결재무상태표와 (포괄)손익계산서·연결(포괄)손익계산서는 법령 및 정관에 따라 회사의 재무상태와 경영성과를 적정하게 표시하고 있습니다.

**3. 이익잉여금처분계산서(결손금처리계산서)에 관한 사항**

이익잉여금처분계산서(결손금처리계산서)는 법령 및 정관에 적합하게 작성되어 있습니다.

**4. 영업보고서에 관한 사항**

영업보고서는 법령 및 정관에 따라 회사의 상황을 적정하게 표시하고 있습니다.

2026년 3월 4일

감사 서혁수



**(주)노루페인트 주주, 이사회 및 감사 귀중**

본 대표이사 및 내부회계관리자는 2025년 12월 31일 현재 동일자로 종료하는 회계연도에 대한 당사의 내부회계관리제도의 설계 및 운영실태를 평가하였습니다.

내부회계관리제도의 설계 및 운영에 대한 책임은 대표이사 및 내부회계관리자를 포함한 회사의 경영진에 있습니다.

본 대표이사 및 내부회계관리자는 회사의 내부회계관리제도가 신뢰할 수 있는 재무제표의 작성 및 공시를 위하여 재무제표의 왜곡을 초래할 수 있는 오류나 부정행위를 예방하고 적발할 수 있도록 효과적으로 설계 및 운영되고 있는지의 여부에 대하여 평가하였습니다.

본 대표이사 및 내부회계관리자는 내부회계관리제도의 설계 및 운영을 위해 내부회계관리제도 운영위원회에서 발표한 '내부회계관리제도 설계 및 운영 개념체계'를 준거기준으로 사용하였습니다 또한 내부회계관리제도의 설계 및 운영실태를 평가함에 있어 '내부회계관리제도 평가 및 보고 모범기준'을 평가기준으로 사용하였습니다.

본 대표이사 및 내부회계관리자의 내부회계관리제도 운영실태 평가결과, 2025년 12월 31일 현재 당사의 내부회계관리제도는 '내부회계관리제도 설계 및 운영 개념체계'에 근거하여 볼 때, 중요성의 관점에서 효과적으로 설계되어 운영되고 있다고 판단됩니다.

본 대표이사 및 내부회계관리자는 보고내용이 거짓으로 기재되거나 표시되지 아니하였고, 기재하거나 표시하여야 할 사항을 빠뜨리고 있지 아니함을 확인하였습니다.

또한 본 대표이사 및 내부회계관리자는 보고내용에 중대한 오해를 일으키는 내용이 기재되거나 표시되지 아니하였다는 사실을 확인하였으며, 충분한 주의를 다하여 직접 확인 검토하였습니다.

(붙임)

횡령 등 자금 관련 부정위험에 대응하기 위해 회사가 수행한 내부통제 활동

2026년 3월 4일

대표이사 김학근



내부회계관리자 곽상훈



횡령 등 자금 관련 부정위험에 대응하기 위해 회사가 수행한 내부통제 활동

구 분	회사가 수행한 통제 활동	설계·운영 실태 점검 결과 (수행부서, 수행 시기 등)
전사적 수준 통제	<부정 방지 제도 운영> 경영진과 이사회는 임직원이 인지한 비윤리적 행위 사례, 외부 재무보고 관련 문제 및 기타 내부통제와 관련된 중요 사항을 직접 소통할 수 있도록 내부고발 제도를 운영하고 있으며, 확인이 필요한 사항에 대해서는 조사를 수행함.	테스트 수행 결과, 중요한 취약점이 발견되지 않음 (내부회계팀, '25.10월, '25.12월)
	<부정위험 평가> 경영진은 업무 프로세스 변화 등을 고려하여 잠재적인 부정위험에 대한 위험평가를 수행하고 있으며, 그 결과를 반영하여 내부감사 계획을 수립하고 있음.	테스트 수행 결과, 중요한 취약점이 발견되지 않음 (내부회계팀, '25.10월, '25.12월)
	<업무분장 현황 관리> 내부회계조직은 오류 또는 부정행위 발생 위험을 최소화하기 위하여 주요 프로세스별 업무분장표를 작성하여 내부회계관리지침에 반영하고 있음. 또한, 양립할 수 없는 업무에 대해서는 조직 또는 인원 단위로 업무분장 및 접근통제를 수행하고, 이를 주기적으로 모니터링하여 발견된 미비점을 개선한 후 그 결과를 상근감사에게 보고하여 승인을 득함.	테스트 수행 결과, 중요한 취약점이 발견되지 않음 (내부회계팀, '25.10월, '25.12월)
자금통제 (입출금 계좌관리, 입출금 관리, 자 금 조달 등)	<계좌 개설/해지 승인> 자금팀장은 계좌 개설 및 해지 시 관련 사유를 검토한 후 승인함.	테스트 수행 결과, 중요한 취약점이 발견되지 않음 (내부회계팀, '25.10월, '25.12월)
	<미사용계좌 모니터링> 자금팀장은 연간 미사용 계좌의 발생 사유 및 향후 조치 결과를 검토한 후 승인함.	테스트 수행 결과, 중요한 취약점이 발견되지 않음 (내부회계팀, '25.10월, '25.12월)
	<법인인감, 사용인감, 통장 및 OTP 물리적 보안> 법인인감, 사용인감, 통장 및 OTP는 이중 잠금장치가 설치된 금고에 보관하며, 금고에 대한 접근 권한은 자금팀장에게 부여되어 있음.	테스트 수행 결과, 중요한 취약점이 발견되지 않음 (내부회계팀, '25.10월, '25.12월)
	<법인인감 승인> 현업 부서에서 법인인감 날인요청서를 신청하면 자금팀장은 적정성을 검토 후 승인하고 날인함.	테스트 수행 결과, 중요한 취약점이 발견되지 않음 (내부회계팀, '25.10월, '25.12월)
	<자금 집행 제한, 펌뱅킹> SAP 펌뱅킹에 대한 접근 권한은 자금팀에만 부여되어 있으며, 지급보류 항목에 대해서는 자금 이체가 불가능하도록 시스템이 설정되어 있음.	테스트 수행 결과, 중요한 취약점이 발견되지 않음 (내부회계팀, '25.10월, '25.12월)
	<자금 집행 승인> 이체 요청자와 자금 집행 승인권자는 분리되어 있으며, 자금팀장은 자금담당자의 이체 요청 내역에 대해 관련 근거서류를 기반으로 적정성을 검토한 후 승인함.	테스트 수행 결과, 중요한 취약점이 발견되지 않음 (내부회계팀, '25.10월, '25.12월)
	<일일 자금 이동 상황표 작성 및 승인> 자금팀장은 일일 예상 자금수지(원화, 외화, 자금시장 주요 지표, 당일 자금 운용 현황)와 전일 자금수지 실적의 적정성을 검토한 후 승인함.	테스트 수행 결과, 중요한 취약점이 발견되지 않음 (내부회계팀, '25.10월, '25.12월)
	<차입조달 승인> 자금팀장은 차입 및 사채 발행 품의서에 기재된 주요 요건의 적정성을 검토하여 승인하며, 이사회 결의가 필요한 경우 이사회에 상정함.	테스트 수행 결과, 중요한 취약점이 발견되지 않음 (내부회계팀, '25.10월, '25.12월)
기타 업무 수준 통제	<매입거래처 생성·변경 검토> 구매팀장은 매입거래처 신규 또는 변경 등록 시, 품의서에 첨부된 사업자등록증, 계좌사본, 계약서 등을 검토한 후 승인함.	테스트 수행 결과, 중요한 취약점이 발견되지 않음 (내부회계팀, '25.10월, '25.12월)

MEMO

---